

令和6年度

父母教師会定期総会

仙台市立上野山小学校父母教師会

日時 令和6年4月20日(土)

場所 仙台市立上野山小学校
各教室



次第

- 1 開 会
- 2 父母教師会会長挨拶
- 3 校長挨拶
- 4 議 事
 - 第1号議案 令和5年度活動報告について
 - 第2号議案 令和5年度会計決算報告並びに監査報告
 - 第3号議案 令和6年度役員承認について
 - 第4号議案 令和6年度活動計画案について
 - 第5号議案 令和6年度会計予算案について
 - その他
- 5 感謝状贈呈
- 6 各団体 PR
- 7 閉会

第1号議案

令和5年度 仙台市上野山小学校父母教師会活動報告 《執行部活動報告》

- 3月 第1回臨時執行部会
離任式
楽元の森企画会
- 4月 着任顔合わせ
山田中学校入学式, 西多賀中学校入学式
入学式手伝い
上野山小学校父母教師会 入会式
臨時運営委員会
第2回臨時執行部会
上野山市民まつり実行委員会
上野山コミュニティセンター利用説明会(中止)
PTA 定期総会(書面配布にて決議)
第1回執行部会, 第1回運営委員会
楽元の森企画会
- 5月 上野山市民まつり実行委員会
上野山市民まつり (地区部・学年部出店, 体操着リサイクルバザー)
楽元の森プロジェクト・企画会
スポーツフェスティバル(手伝い)
校舎に感謝の会 企画会①
学校運営協議会
- 6月 社会を明るくする運動山田地区推進委員会総会
学校運営協議会
第2回執行部会
楽元の森プロジェクト(巣箱の中をみてみよう)・企画会
校舎に感謝の会 企画会②
安全マップ作成説明会
五校健全育成連絡協議会 (西多賀中学校)
- 7月 若杉バンド育成会事務局会議
楽元の森プロジェクト (デイキャンプ)、企画会
第2回運営委員会
校舎に感謝の会 企画会③
- 8月 校舎に感謝の会 (TV 出演、ボランティア説明、本番)
- 9月 若杉バンド育成会事務局会議
楽元の森プロジェクト・企画会

選考委員会

- 10月 第3回執行部会
楽元の森プロジェクト(山田市民センターふれあいまつり)
上野山小学校区町内会「合同防災訓練」
楽元の森企画会
PTA フェスティバル決起集会
- 11月 第3回運営委員会
仙台市 PTA フェスティバル 本番
上野山学区体育振興会 健康ウォーキング
学校運営協議会
楽元の森プロジェクト(ピカボードをつくろう)・企画会
楽元の森プロジェクト(ピカボードで光る森に)
- 12月 上野山コミュニティセンター年末清掃
楽元の森プロジェクト・企画会
新2学年、新6学年 選考立ち合い
太白区 PTA 会長研修会
学校運営協議会 (上小まつり参観)
- 1月 第4回執行部会
第4回運営委員会
若杉バンド育成会事務局会議
楽元の森企画会
学校運営協議会
- 2月 入学説明会
新執行部役員顔合わせ会
第5回執行部会
第5回運営委員会
学校運営協議会
仙台市 PTA 会長研修会
楽元の森企画会
上野山学区体育振興会 会計監査
- 3月 楽元の森プロジェクト(森に感謝の会)・企画会
上野山学区体育振興会総会
第1回臨時執行部会
卒業式・離任式

*運営委員会だより発行 (年4回)

《選考委員活動報告》

- 6月 第一回選考委員会
- 9月 第二回選考委員会, アンケート用紙とじ込み・配布作業
- 10月 アンケート用紙回収, 開封・集計・電話連絡
- 2月 第三回選考委員会
- 3月 次年度への引き継ぎ

《広報部活動報告》

- 4月 新年度役員顔合わせ、前期ひめこまつ作成準備
- 6月 印刷業者との打ち合わせ・校正
- 7月 ひめこまつ前期発行・配布
- 9～10月 PTA フェスティバルのパネル作成・提出
- 10月 五校健全育成広報部広報誌への原稿作成・提出
- 11～1月 後期ひめこまつ作成打ち合わせ、作成
- 2月 印刷業者との打ち合わせ・校正
- 3月 ひめこまつ後期発行・配布

《保健体育部活動報告》

- 5月 楽元の森スタンプラリー手伝い
- 6月 楽元の森巣箱づくり手伝い
運動会手伝い
- 7月 楽元の森デイキャンプ手伝い
- 8月 校舎に感謝の会手伝い
- 9月 楽元の森音楽会手伝い
- 10月 楽元の森デイキャンプ手伝い
- 2月 新年度役職決め・引継ぎ

《健全育成部活動報告》

- 5月 健全育成便り発行
防犯守ろうデー便り発行
- 6月 安全マップ作成研修会参加
ほたる祭り巡視
健全育成連絡協議会総会 西多賀中学校にて
郊外巡視報告書まとめ
- 7月 安全マップ作成
- 8月 健全育成標語の選定
- 12月 健全育成便り発行
防犯守ろうデー便り発行
- 2月 健全育成便り発行
引継ぎ、役員決め
- 3月 五校健全育成連絡協議会

若杉バンド 活動報告

活 動 内 容	
4月	練習(学校2回、山田市民センター3回)
5月	練習(学校4回、山田市民センター5回)
	上野山市民まつり招待演奏
6月	練習10回(学校5回、山田市民センター4回、合同練習1回)
	掲示板用部員募集ポスター配布、若杉バンド広報係からお便り配布
7月	練習7回(学校4回、山田市民センター2回、合同練習1回)
	ひより台夏祭り招待演奏
8月	練習(学校0回、山田市民センター4回、合同練習回)
	上野山夏祭り、山田夏祭り、鉤取夏祭り 招待演奏
	校舎にお別れ会 夜の部オープニング演奏
9月	練習(学校0回、山田市民センター2回、合同練習回)
	楽元の森音楽祭招待演奏
	ジョイントコンサートゲスト出演
10月	練習(学校1回、山田市民センター4回)
	若杉バンドだより発行
	山田ふれあいまつり 出演

若杉バンド 活動報告

活 動 内 容	
11月	練習(学校4回朝練5回、山田市民センター6回)
	若杉バンドだより発行
	楽元の森ピカボード招待演奏
12月	練習(学校1回朝練2回、山田市民センター4回、合同練習1回)
	アンサンブルコンテスト予選仙台太白地区 銀賞受賞
1月	練習(学校2回、山田市民センター2回)
	若杉だより体験会のお知らせ発行
	体験会の実施
	山田音楽祭出演
2月	練習(学校回、山田市民センター一回)
3月	練習回(学校回、山田市民センター一回)

令和5年度 楽元の森活用年間事業・活動報告

楽元の森運営委員会・自由開放委員会

期 日	活 動	内 容
4 / 8 (土)	第1回企画会	<ul style="list-style-type: none"> ・年間スケジュールの検討, 決定 ・第1回野外活動研修会細案の検討, 決定 ・5月コミセンまつり参加計画の検討, 決定 ・6月イベント原案の検討, 決定
4 / 15 (土)	自由開放事業 第1回野外活動研修会 整備作業	<ul style="list-style-type: none"> ・子どもの活動の見守りや支援 ・竹炭, 焼き板づくり, ピザ焼きの実技研修 ・カプトムシ飼育場づくり ・伐採木の薪づくり
5 / 6 (土)	第2回企画会	<ul style="list-style-type: none"> ・5月コミセンまつり参加計画細案の検討, 決定 ・6月イベント実施計画の検討, 決定 ・7月イベント原案の検討, 決定 ・8月イベント「校舎お別れ会」共催案の検討
5 / 14 (日)	整備作業 自由開放事業 上野山コミセンまつり参加	<ul style="list-style-type: none"> ・子ども企画員(キッズスタッフ)案の提案 ・草刈り作業等 ・子どもの活動の見守りや支援 ・各種遊びコーナーの運営 (ターザンロープ, ブランコ, ハンモック, スナッグライン, 弓矢等) ・竹炭, お花炭等の販売ブースの運営
6 / 3 (土)	第3回企画会	<ul style="list-style-type: none"> ・6月イベント細案の検討, 決定 ・7月イベント実施計画の検討, 決定 ・8月イベント原案の検討, 決定 ・子ども企画員案の検討, 決定
6 / 17 (土)	整備作業 イベント「楽元の森の巣箱 の観察と巣箱づくり」実施 自由開放事業	<ul style="list-style-type: none"> ・草刈り作業等 ・楽元の森でみられる野鳥についての講話 ・巣箱の中の観察 ・新しい巣箱づくり ・子どもの活動の見守りや支援
7 / 1 (土)	第4回企画会	<ul style="list-style-type: none"> ・7月イベント細案の検討, 決定 ・8月イベント実施計画の検討, 決定 ・9月イベント原案の検討, 決定 ・10月イベント原案の検討, 決定 ・10月山田ふれあいまつり参加計画の検討, 決定
7 / 15 (土)	イベント「デイキャンプ」 実施	<ul style="list-style-type: none"> ・雨天のため, 体育館でテント設営撤収体験 ・卓上コンロを使った飯盒炊飯等の炊事活動 ・飯盒を使ったポップコーンづくり ・体育館で弓矢遊び
8 / 6 (日)	整備作業 たいはくっこくらぶ事業 「デイキャンプ」の支援	<ul style="list-style-type: none"> ・草刈り作業, 薪づくり等 ・テント設営撤収活動 ・野外炊飯(飯盒炊飯, おにぎりづくり) ・焼きとうもろこしづくり ・焼き板による表札作り ・ジュニアリーダーによるレクリエーション

令和5年度活動報告

令和5年度 地区部名【八幡】

	活動内容
4月	交通指導① 総会
5月	八幡神社祭り、おみこし、出店 上野山市民まつり出店
6月	
7月	
8月	三町内合同夏祭り出店、交通指導②
9月	レクリエーション、安全マップ作成
10月	交通指導③、地域総合防災訓練
11月	
12月	
1月	交通指導④、新役員選出
2月	インリーダー研修会(5年) 資源回収説明会 歓送迎会
3月	総会

令和5年度 地区部名【鉤取】

	活動内容
4月	交通指導
5月	上野山市民まつり出店、八幡神社祭り
6月	
7月	
8月	ラジオ体操、町内一斉清掃 交通指導
9月	
10月	交通指導、地域合同防災訓練
11月	地域合同一斉清掃
12月	次年度役員選出
1月	交通指導
2月	歓送迎会
3月	引継ぎ、定期総会

令和5年度 地区部名【月ヶ丘】

	活動内容
4月	顔合わせ、交通安全指導、役員会、 ごみステーション資源回収日ラミネート掲示
5月	資源回収リーフレット活動 上野山市民まつり出店
6月	資源回収リーフレット活動、役員会
7月	資源回収リーフレット活動 安全マップ作成
8月	資源回収リーフレット活動、ラジオ体操 町内清掃、交通安全指導、地区まつり会議
9月	資源回収リーフレット活動、役員会 月が丘ふれあいまつり
10月	資源回収リーフレット活動、役員会 交通安全指導
11月	資源回収リーフレット活動 秋のレクリエーション
12月	資源回収リーフレット活動 次年度役員選出
1月	資源回収リーフレット活動、役員会 交通安全指導
2月	資源回収リーフレット活動、歓送迎会 新入生保護者説明会
3月	資源回収リーフレット活動、総会

令和5年度 地区部名【上野山】

	活動内容
4月	資源回収、定期総会、役員会
5月	資源回収、上野山市民まつり出店
6月	資源回収、安全マップ研修
7月	資源回収、安全マップ作成
8月	資源回収、上野山夏祭り出店
9月	資源回収、
10月	資源回収、地域合同防災訓練
11月	資源回収
12月	資源回収、新役員提出、役員会
1月	資源回収
2月	資源回収、インリーダー研修会
3月	資源回収、歓送迎会、定期総会

令和5年度 地区部名【山田北】

	活動内容
4月	新1年生集団下校見守り、校外指導
5月	上野山市民まつり出店
6月	
7月	地域ぐるみ一斉清掃 救命講習参加、山田町内輪踊り練習
8月	山田町内会夏祭り、校外指導
9月	山田町内会敬老会、秋レクリエーション
10月	山田町内会秋祭り出品 地域合同防災訓練
11月	地域ぐるみ一斉清掃
12月	次年度役員選出
1月	校外指導
2月	役員引継ぎ、歓送迎会打ち合わせ
3月	歓送迎会、6年生の卒業を祝う会、総会

令和5年度 地区部名【ひより台】

	活動内容
4月	郊外巡視(通年)、資源回収(月2回) 校外指導
5月	上野山市民まつり出店
6月	ひより台合同夏祭り顔合わせ
7月	地区清掃、盆踊り練習
8月	合同夏祭り
9月	秋のレクリエーション
10月	合同防災訓練、校外指導
11月	
12月	クリスマスツリー点灯、新役員選出
1月	校外指導
2月	歓送迎会
3月	総会

令和5年度 地区部名【山田南】

	活動内容
4月	役員会、資源回収
5月	上野山市民まつり出店、資源回収
6月	資源回収
7月	資源回収、町内会夏祭り輪踊り練習
8月	資源回収、地域安全マップ作成 町内会夏祭り
9月	資源回収、町内敬老会
10月	資源回収、地域合同防災訓練
11月	資源回収、町内一斉清掃
12月	資源回収、新役員選出
1月	資源回収、
2月	資源回収、インリーダー研修会 救急救命講習会
3月	資源回収、総会、歓送迎会

令和5年度 地区部名【山田西】

	活動内容
4月	新1年生集団下校見守り、校外指導 資源回収
5月	上野山市民まつり出店、資源回収
6月	資源回収
7月	地域ぐるみ一斉清掃、資源回収 山田町内会輪踊り練習
8月	山田町内会夏祭り、安全マップ作成 資源回収
9月	山田町内会敬老会、資源回収
10月	地域合同防災訓練、資源回収
11月	地域ぐるみ一斉清掃、資源回収
12月	次年度役員選出、資源回収
1月	校外指導、資源回収
2月	役員引継ぎ、資源回収
3月	歓送迎会、総会、資源回収

令和5年度 地区部名【千本杉】

	活動内容
4月	定期総会、交通安全指導
5月	上野山市民まつり出店
6月	
7月	
8月	安全マップ作成、交通安全指導
9月	地区清掃
10月	秋レクリエーション 地域合同防災訓練
11月	
12月	次年度役員選出
1月	交通安全指導
2月	
3月	定期総会

令和5年度 地区部名【山田住宅】

	活動内容
4月	資源回収
5月	上野山市民まつり出店
6月	資源回収
7月	
8月	資源回収、安全マップ作成
9月	
10月	資源回収、町内会主催ふれあい会参加
11月	
12月	資源回収、次年度役員選出
1月	
2月	資源回収
3月	総会、歓送迎会

令和5年度 活動報告書

部門 (1 学年部)

	活動内容
4月	顔合わせ
5月	上野山市民まつり アイスクリーム販売
6月	
7月	学年行事 給食試食会
8月	
9月	
10月	
11月	次年度役員選考
12月	
1月	
2月	
3月	会計決算報告お便り発行

部門 (2 学年部)

	活動内容
4月	顔合わせ
5月	上野山市民まつり アイスクリーム販売
6月	
7月	PTA行事 親子で風船バレー
8月	
9月	
10月	
11月	次年度役員選考
12月	
1月	
2月	
3月	

部門 (3学年部)

	活動内容
4月	顔合わせ
5月	上野山市民まつり パン販売
6月	
7月	学年行事
8月	
9月	
10月	
11月	次年度役員選考
12月	
1月	
2月	
3月	

部門 (4学年部)

	活動内容
4月	顔合わせ
5月	上野山市民まつり パン販売
6月	
7月	学年行事
8月	
9月	
10月	
11月	学年行事、新役員選出、引継ぎ
12月	
1月	
2月	
3月	

部門 (5学年部)

	活動内容
4月	顔合わせ
5月	上野山市民まつり 学年行事立案
6月	
7月	・学年行事について役員打ち合わせ ・学年行事実施
8月	
9月	
10月	
11月	
12月	次年度役員選出
1月	
2月	
3月	

部門 (6学年部)

令和5年度 【6学年部】

	活動内容
4月	新役員顔合わせ
5月	上野山市民まつり運営(ストラックアウト)
6月	
7月	
8月	
9月	
10月	
11月	
12月	
1月	
2月	学年行事
3月	

部門 (なかま)

	活動内容
4月	顔合わせ
5月	
6月	
7月	
8月	
9月	
10月	
11月	
12月	なかまレクリエーション 次年度役員決め
1月	
2月	
3月	

《 収 入 》

款 項 目	予 算 額	入 金 額	増 減	備 考
1 会費	1,890,000	1,895,750	-5,750	実家産387、教職員33(@4,500円)
会費2(市P協会費)	393,600	392,600	1,000	実家産387(@1,000円)+教職員33(@200円)
2 助成金	70,000	70,000	0	※1
3 雑収入	11	9,235	-9,224	※2
4 前年度繰り越し金	876,558	876,558	0	
合 計	3,230,169	3,244,143	-13,974	

《 支 出 》

款 項 目	予 算 額	支 出 額	差 額	備 考	
1 執行部	676,000	387,359	288,641		
(1)事務局					
①会議費	20,000	15,975	4,025	年9回	
②事務費・需用費	220,000	136,995	83,005	※3	
③企画・研修費	70,000	30,000	40,000	地域交流会、校内清掃(3月)	
④渉外・交通費	150,000	18,000	132,000	※4	
(2)広報	①「ひめこまつ」作成費	190,000	173,750	16,250	広報誌年2回発行、写真代、会議費等
(3)健全育成	①交通安全対策費	10,000	2,993	7,007	資料作成代、会議費等
(4)保健体育	①保健体育行事費	16,000	9,646	6,354	資料作成代、会議費、研修交通費等
②区P連バレー大会費	0	0	0	太白区PTA連合会バレーボール大会参加運営費等	
2 運営委員会	105,000	77,385	27,615		
(1)定例運営委員会	①会議費	25,000	13,208	11,792	年8回
(2)学年部	①学年PTA活動費	80,000	64,177	15,823	1～5年・なかま:10,000円、6年:20,000円
(3)プール運営委員会	①運営費	0	0	0	
②補助金	0	0	0	残金は市へ返却	
3 監査委員会	1,000	953	47		
(1)監査委員会	①会議費	1,000	953	47	上期、下期会計監査
4 選考委員会	6,000	4,800	1,200		
(1)選考委員会	①会議費・通信費	6,000	4,800	1,200	資料作成代、会議費等
5 負担金	453,360	434,210	19,150		
(1)市PTA協議会	1,000	1,000	0	負担金	
市P協会費	393,600	390,600	3,000	実家産387(@1,000円)+教職員33(@200円)	
(2)市P協校長・PTA会長教育研修会	14,000	0	14,000		
(3)山田・人來田中学校区健全育成連絡協議会	30,000	30,000	0		
(4)西多賀中学校区健全育成連絡協議会	1,000	500	500	5名×100円	
(5)仙台市校外指導連盟	10,760	10,150	610	児童数 491名×20円、振込手数料	
(6)知的・身体・自閉研究会	3,000	1,960	1,040	振込手数料含む	
6 活動費・補助	1,252,000	1,006,068	245,932		
(1)うさぎ小屋運営・育成活動費	200,000	68,024	131,976	えさ代、医療費	
(2)学校ボランティア防犯巡視員補助	50,000	50,000	0	切手代、事務用品代	
(3)学習支援ボランティア活動費	100,000	42,003	57,997	小1サポーター、学生ボランティア活動費、外部講師謝礼など	
(4)学校支援地域本部活動費	40,000	37,601	2,399	ひめこまつ応援団活動費	
(5)児童参加費補助	200,000	176,000	24,000	陸上記録会/バスチャーター代、「学校に泊まろう」代	
(6)社会学級費補助	0	0	0		
(7)若杉ハンド運営費補助	150,000	150,000	0	楽器付属費、購入維持代、楽器代	
(8)学区民運動会運営費補助	30,000	0	30,000		
(9)地区子ども会運営費補助	196,000	196,000	0	10地区分	
(10)学校林整備費補助	100,000	100,000	0	学校林整備、校庭砂ならし	
(11)役員事務通信費補助	86,000	86,440	-440	執行部役員・専門部員・地区部長・学年部長	
(12)築元の運営費補助	100,000	100,000	0		
7 積立特別会計積立金	200,000	200,000	0		
(1)記念事業特別会計積立金	200,000	200,000	0	開校70周年記念事業のための積立金、校舎へ感謝の会	
8 その他	442,500	231,780	210,720		
(1)慶弔費	40,000	0	40,000	慶弔費、祝儀等	
(2)入学・卒業記念品費	300,000	220,350	79,650	新入生(名札、角カゴ)、卒業生(証書ホルダー、記念品)	
(3)無線機維持費	2,500	1,200	1,300	維持費、登録料	
(4)備品・用具費	100,000	10,230	89,770	リストバンド	
9 雑費	20,000	10,362	9,638		
(1)雑費	20,000	10,362	9,638	諸経費、感謝状代	
10 予備費	74,309	0	74,309		
(1)予備費	74,309	0	74,309		
合 計	3,230,169	2,352,917	877,252		

※1 仙台市(PTA運営費:40,000円、プール運営費:0円、五校健全育成協議会助成金:30,000円)

※2 利子、上野山市民まつり売上金、プール残金

※3 事務用品、腕章、ベルマーク送付代等

※4 五校・六校等懇親会参加費、交通費、離任式花束代等

総収入 ー 総支出 = 残金
3,244,143 円 ー 2,352,917 円 = 891,226 円

上記の通り決算し、会計監査を実施いたしましたのでご報告いたします。

令和6年3月29日 会計 櫻井 恵子 鈴木 美穂

令和5年度の会計監査を実施したところ、適正であったことを認めます。

令和6年3月29日 監査 千枝 由紀 渡邊 大志 佐藤 康江 飯野 陽子

令和5年度記念事業特別会計積立金決算報告書

1. 収入の部	428,626 円
(内訳)	
・積立金	200,000 円
・雑収入(利息)	2 円
・前年度繰越金	228,624 円
2. 支出の部	100,000 円
(内訳)	
・会議費	0 円
・実行委員会案内通信費	0 円
・記念事業費	100,000 円
3. 残 高	328,626 円

上記の通り報告いたします。

令和6年3月28日

会 計 櫻井 恵子 (印) 鈴木 美穂 (印)

令和4年度上期の特別会計の監査を実施したところ、適正であったことを認めます。

令和6年3月28日

監 査 千枝 由紀 (印) 渡邊 大志 (印) 佐藤 康江 (印) 飯野 陽子 (印)

令和5年度 若杉バンド親の会 活動費 会計報告

《収入》 (単位:円)

項 目	予算額	決算額	増減	摘 要
1 繰越金	212,216	212,216	0	令和4年度 親の会活動費繰越金より
2 育成会補助金	55,000	110,000	55,000	若杉バンド育成会より、楽器搬入費
3 部費	213,000	195,000	▲ 18,000	@3,000×5名×12ヶ月分、@3000×1名×5ヶ月
合 計	480,216	517,216	37,000	

《支出》 (単位:円)

項 目	予算額	決算額	増減	摘 要
1 活動費	20,000	63,712	43,712	事務用品他
2 コロナ対策費	150,000	2,530	▲ 147,470	消毒用アルコール等衛生用品、清掃用品、防疫用品
3 協賛金	10,000	0	▲ 10,000	山田ふれあいまつり他
4 講師料・ボランティア交通費	150,000	43,000	▲ 107,000	@3,500×1人×12ヶ月分+@500×2人
5 会議費	15,000	3,859	▲ 11,141	お茶代他
6 予備費	135,216	69,826	▲ 65,390	
合 計	480,216	182,927	▲ 297,289	

総収入 ー 総支出 = 残高
517,216 円 ー 182,927 円 = 334,289 円

上記の通り決算しましたのでご報告いたします。

令和6年3月28日

会計

山本 紫



大山 未来



令和5年度の会計監査を実施したところ、適正であったことを認めます。

令和6年3月28日

監査

佐藤 康江



監査

渡邊 大志



令和5年度 上野山小学校PTA 若杉バンド育成会 会計報告

＜補助金収入＞

(単位：円)

項目	予算額	決算額	増減	摘要
1 前年度繰越	11,953	11,953	0	令和4年度 育成会繰越金
2 町内会助成金	50,000	60,000	10,000	
ひより台町内会	5,000	10,000	5,000	
月ヶ丘町内会	5,000	10,000	5,000	
山田町内会	5,000	10,000	5,000	
千本杉町内会	5,000	5,000	0	
上野山町内会	5,000	5,000	0	
ひより台東部町内会	5,000	5,000	0	
鉤取上町町内会	5,000	5,000	0	
山田住宅町内会	5,000	0	▲ 5,000	
鉤取町東町内会	5,000	5,000	0	
鉤取八幡町内会	5,000	5,000	0	
3 体育振興会育成費	5,000	5,000	0	
4 貸助会費	0	0	0	
5 雑収入	0	48,004	48,004	利息収入、楽器搬入費（イベント×6回）
合計	66,953	124,957	58,004	

＜補助金支出＞

(単位：円)

項目	予算額	決算額	増減	摘要
1 親の会活動費	55,000	110,000	55,000	町内会助成金、体育振興会育成費、楽器搬入費
2 事務費	11,953	4,468	▲ 7,485	封筒、切手、会議費
合計	66,953	114,468	47,515	

補助金収入 - 補助金支出 = 補助金残高
124,957 - 114,468 = 10,489

＜楽器付属費購入費収入＞

(単位：円)

項目	予算額	決算額	増減	摘要
1 前年度繰越	259,563	259,563	0	令和4年度 楽器付属費購入費繰越金より
2 PTA補助金	150,000	150,000	0	
合計	409,563	409,563	0	

＜楽器付属費購入費支出＞

(単位：円)

項目	予算額	決算額	増減	摘要
1 活動費	15,000	15,000	0	
吹奏楽連盟費	15,000	15,000	0	宮城県仙台太白地区吹奏楽連盟
2 楽器付属費	394,563	165,586	0	メトロノーム、楽器パーツ、修理、楽器代、振込手数料
合計	409,563	180,586	0	

楽器付属費収入 - 楽器付属費支出 = 楽器付属費残高
409,563 - 180,586 = 228,977

総収入 - 総支出 = 残高
534,520 円 - 295,054 円 = 239,466 円

上記の通り決算しましたのでご報告いたします。

令和6年3月28日

会計

山本 紫



大山 未来



令和5年度の会計監査を実施したところ、適正であったことを認めます。

令和6年3月28日

監査

佐藤 康江



監査

渡邊 大志



令和5年度 楽元の森活用年間事業・決算報告

楽元の森運営委員会・自由開放委員会

収入の部

項目	金額	内 訳
PTA補助金	100,000円	上野山小学校PTAからの補助金
合計	100,000円	

支出の部

項目	金額	内 訳
謝礼費	10,000円	
	5,000円	領1：カブトムシ飼育場づくりユンボ作業謝礼
	5,000円	領2：カブトムシ飼育場づくりダンプ作業謝礼
設備整備費	35,974円	
	20,900円	領9：薪置き場用菜園ハウス一式
	13,508円	領10：テント用部材（波トタン2枚，単管5本）
	1,566円	領14：長ペグ6本
備品整備費	20,000円	
	20,000円	領12：ツリーライミング用ヘルメット6個
食糧費	14,974円	
	1,244円	領3：鶏ガラ
	7,986円	領4：ねぎ，舞茸，とうもろこし，しらたき，その他
	3,600円	領5：調味料
消耗品費	2,149円	領6：みょうが
	16,709円	
	220円	領7：事務用品（領収書，封筒）
	220円	領8：焼き芋持ち帰り用ビニール袋
	16,269円	領13：草刈り用品（エプロン，替刃，皮手袋）
会議費	2,338円	
	2,338円	領11：オンライン企画会用ズーム使用料
合計	100,000円	

※領収書14は，1,962円分の領収書の内の1,566円を計上

上記の通り相違ありません

令和6年3月18日

会計担当

佐藤 陽子



令和5年度の会計監査を実施したところ、

適正であったことを認め、令和6年3月28日

監査 佐藤 康江

監査 飯野 陽子

監査 渡邊 大志

監査 金山 恭彦

監査 千枝 由紀

会 長	副会長

令和6年度 仙台市立上野山小学校父母教師会組織図

P は父母会員でParentsの頭文字
T は教師会員でTeacherの頭文字

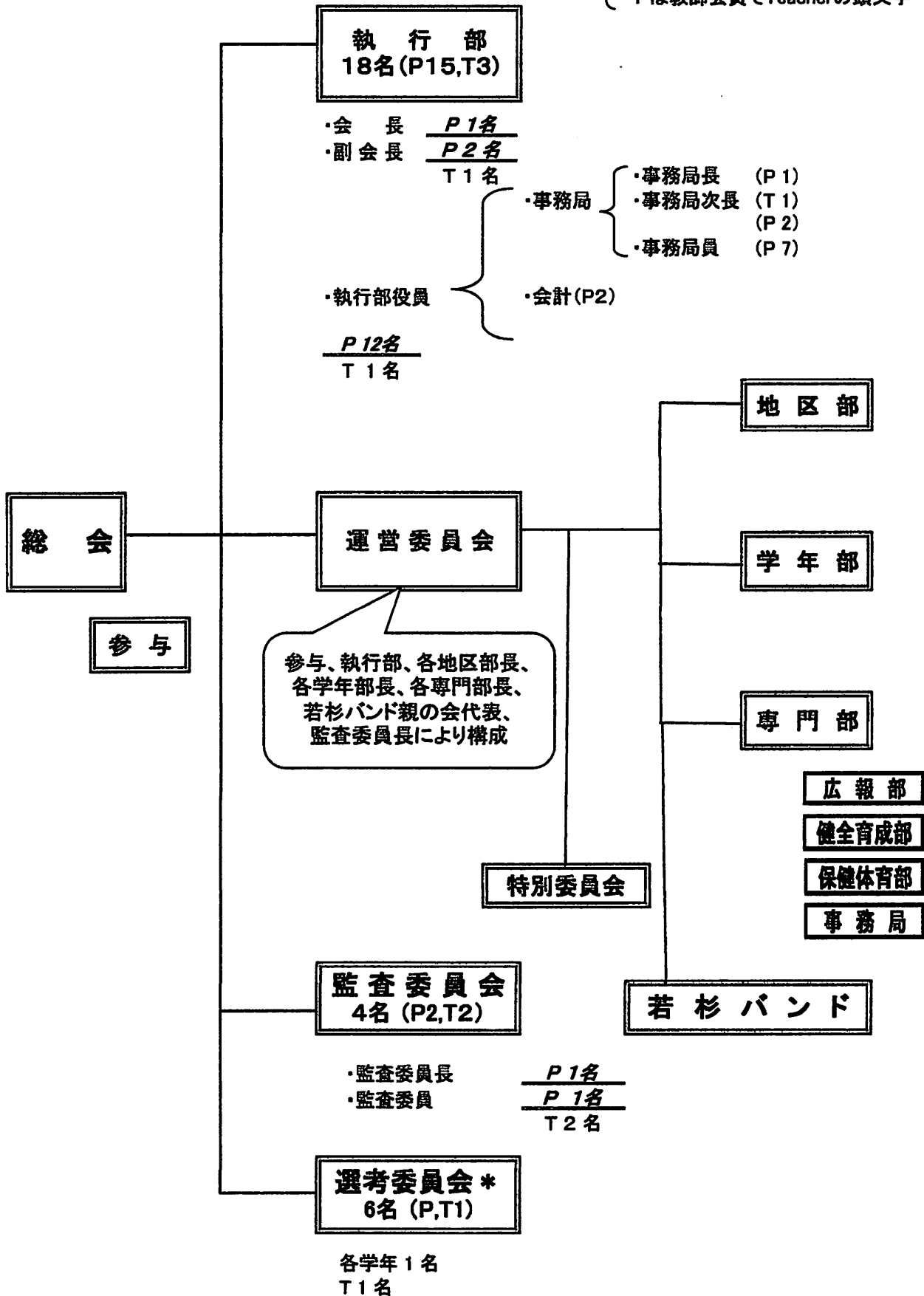

付記

※ 会長・副会長・執行部役員・監査委員長・監査委員は選考委員会で選出する。
(下二重線で表示)

※ *については状況に応じて増員あり。

第3号議案

令和6年度役員承認《案》

仙台市立上野山小学校父母教師会
選考委員会委員長 高梨 華苗

役員	氏名	学年	地区
会長	猪股 由美	4年	上野山
参与	石垣 恵	校長	
副会長	高橋 衣里華	3年	千本杉
	橋本 亮	3年	山田住宅
	吉川 亨	教頭	
会計	櫻井 恵子	5年	上野山
	上野 由起枝	2年	山田西
事務局長	松浦 唯	4年	鉤取
事務局次長	木幡 淳美	4年	鉤取
	織田 紗子	2年	ひより台
	平澤 英俊	教務主任	
事務局	本郷 琴	3年	上野山
	阿部 紫穂	3年	鉤取
	上野 真弓	6年	山田北
	竹花 芳恵	6年	千本杉
	平山 さち野	2年	八幡
	佐藤 美穂	2年	山田西
	関谷 愛美	2年	山田住宅
監査委員長	飯野 陽子	6年	山田北
監査委員	佐藤 康江	5年	ひより台
	千枝 由紀	副教務主任	
	渡邊 大志	学校	

第4号議案

令和6年度 仙台市立上野山小学校父母教師会活動計画（案）

1. 令和6年度スローガン

「 多様性を大切に！それぞれの個性を大切に！！ 」

2. 活動計画

【執行部】

1. 定期総会の開催
2. 運営委員会の開催と議事録の記録
日 程：4/9（火）4/23（火）7/9（火）11/5（火）1/14（火）2/18（火）
5/14（火）…運動会運営委員会
3. 各行事の取りまとめ・参加
上野山市民まつり（出店参加） スポーツフェスティバル（手伝い）
楽元の森企画会参加（月1回）

【広報部】

1. 広報誌「ひめこまつ」発行
2. 五校健全育成広報誌作成（今年度当番）
3. PTAフェスティバルパネル作成

【健全育成部】

1. 地区合同交通安全指導…春休み明け、夏休み明け・秋休み明け・冬休み明け
2. 全家庭による校外巡視活動の取りまとめ
3. 学校ボランティア防犯巡視委員さんとの情報交換
4. 「健全育成だより」「防犯守ろうデーだより」の作成・配布
5. 「健全育成広報誌」編集
6. 健全育成標語審査
7. ほたる祭りの巡視・誘導
8. 青少年健全育成連絡協議会等参加

【保健体育部】

1. スポーツフェスティバル手伝い
2. 楽元の森運営（受付・業務補助）

【事務局】

1. 楽元の森運営補助
2. 各研修会・講演会参加

【選考委員会】

1. 執行部役員・監査委員の選考

【地区部】

1. 資源回収
2. 定期総会
3. 夏祭り
4. ラジオ体操
5. レクリエーション
6. 敬老会との交流
7. 七夕飾りづくり
8. 各地区行事企画・運営
9. インリーダー研修会参加
10. 上野山市民まつりへの出店参加
11. 町内清掃
12. 新役員選出
13. 歓送迎会
14. 地域合同防災訓練

【学年部】

1. 学年行事の企画・運営
2. 上野山市民まつりへの出店参加
3. 次年度学年役員の選出

【監査委員会】

1. 年2回の会計監査

【若杉バンド】

1. 定期練習
2. 各種イベントでの演奏
3. 若杉だより発行
4. アンサンブルコンサート出場

【楽元の森】

1. 企画会(月1回)
2. 自由解放
3. 各種イベント開催・参加
(デイキャンプ、ピカボード作成、巣箱の制作、山田市民センターふれあいまつり出店等)

令和6年度上野山小学校父母教師会会計予算(案)

仙台市立上野山小学校父母教師会
【単位:円】

《 収入 》

款 項 目	予 算 額	摘 要
1 会費	1,921,500	実家庭394、教職員33 (@4,500円)
会費2(市P協会費)	400,600	実家庭394 (@1,000円) + 教職員33 (@200円)
2 助成金	70,000	※1
3 雑収入	5,000	※2
4 前年度繰り越し金	891,226	
合 計	3,288,326	

《 支出 》

款 項 目	予 算 額	摘 要
1 執行部	676,000	
(1)事務局		
①会議費	20,000	年9回
②事務費・需用費	220,000	※3
③企画・研修費	70,000	地域交流会、校内清掃(3月)
④渉外・交通費	150,000	※4
(2)広報	①「ひめこまつ」作成費	190,000 広報誌年2回発行、写真代、会議費等
(3)健全育成	①交通安全対策費	10,000 資料作成代、会議費等
(4)保健体育	①保健体育行事費	16,000 資料作成代、会議費、研修交通費等
	②区P連バレー大会費	0 太白区PTA連合会バレーボール大会参加運営費等
2 運営委員会	105,000	
(1)定例運営委員会	①会議費	25,000 年8回
(2)学年部	①学年PTA活動費	80,000 1~5年・なかま:10,000円、6年:20,000円
(3)プール運営委員会	①運営費	0
	②補助金	0 (残金は市へ返却)
3 監査委員会	1,000	
(1)監査委員会	①会議費	1,000 上期、下期会計監査
4 選考委員会	6,000	
(1)選考委員会	①会議費・通信費	6,000 資料作成代、会議費等
5 負担金	459,790	
(1)市PTA協議会	1,000	負担金
市P協会費	400,600	実家庭394 (@1,000円) + 教職員33 (@200円)
(2)市P協校長・PTA会長教育研修会	14,000	
(3)山田・人來田中学校区健全育成連絡協議会	30,000	
(4)西多賀中学校区健全育成連絡協議会	1,000	5名 × 200円
(5)仙台市校外指導連盟	10,190	児童数 493名 × 20円、振込手数料
(6)知的・肢体・自閉研究会	3,000	振込手数料含む
6 活動費・補助	1,458,000	
(1)うさぎ小屋運営・育成活動費	200,000	えさ代、医療費
(2)学校ボランティア防犯巡視員補助	50,000	切手代、事務用品代
(3)学習支援ボランティア活動費	100,000	小1サポーター、学生ボランティア活動費、外部講師謝礼等
(4)学校支援地域本部活動費	40,000	ひめこまつ応援団活動費
(5)児童参加費補助	220,000	陸上記録会バスチャーター代、「学校に泊まろう」代
(6)社会学級費補助	0	
(7)若杉バンド運営費補助	150,000	楽器付属費、購入維持費、楽譜代
(8)学区民運動会運営費補助	30,000	
(9)地区子ども会運営費補助	182,000	10地区
(10)学校林整備費補助	100,000	学校林整備、校庭砂ならし
(11)役員事務通信費補助	86,000	執行部役員・専門部員・地区部長・学年部長
(12)楽元の森運営費補助	100,000	
(13)市民まつり運営活動費	200,000	
7 積立特別会計積立金	100,000	
(1)記念事業特別会計積立金	100,000	開校記念事業のための積立金
8 その他	442,500	
(1)慶弔費	40,000	慶弔費、祝儀等
(2)入学・卒業記念品費	300,000	新入生(名札、角カゴ)、卒業生(証書ホルダー、記念品)
(3)無線機維持費	2,500	維持費、登録料
(4)備品・用具費	100,000	リストバンド
9 雑費	20,000	
(1)雑費	20,000	諸経費、感謝状代、能登半島地震寄付
10 予備費	120,036	
(1)予備費	120,036	
合 計	3,388,326	

※1 仙台市(PTA運営費:40,000円、プール運営費、五校健全育成協議会助成金:30,000円)

※2 利子、上野山市民まつり売上金、腕章

※3 事務用品、腕章、ペルマーク送付代等

※4 五校・六校等懇親会参加費、交通費、離任式花束代等

令和6年度 記念事業特別会計積立金予算(案)

仙台市立上野山小学校父母教師会

《 収 入 》

【単位:円】

款 項 目	予 算 額	摘 要
1 前年度繰越金	328,626	
2 一般会計積立金 令和6年度分	100,000	
3 雑収入	10	利子
合 計	428,636	

《 支 出 》

【単位:円】

款 項 目	予 算 額	摘 要
1 事業費	0	
(1)記念事業費	0	
2 事務雑費	0	
(1)事務雑費	0	式典費、祝賀会費、通償費
2 予備費	428,636	
(1)予備費	428,636	開校記念事業実施に向けた予備費
合 計	428,636	

令和6年度 上野山小学校PTA 若杉バンド育成会 予算(案)

《補助金収入》

(単位：円)

	項目	予算額	摘要
1	前年度繰越	10,489	令和5年度 育成会繰越金
2	町内会助成金	50,000	
	ひより台町内会	5,000	
	月ヶ丘町内会	5,000	
	山田町内会	5,000	
	千本杉町内会	5,000	
	上野山町内会	5,000	
	ひより台東部町内会	5,000	
	鉤取上町町内会	5,000	
	山田住宅町内会	5,000	
	鉤取東町町内会	5,000	
	鉤取八幡町内会	5,000	
3	体育振興会育成費	5,000	
4	賛助会費	0	
5	雑収入	0	利息収入、楽器搬入費
	合計	65,489	

《補助金支出》

(単位：円)

	項目	予算額	摘要
1	親の会活動費	55,000	町内会助成金、体育振興会育成費、楽器搬入費
2	事務費	10,489	封筒、切手、会議費
	合計	65,489	

《楽器付属費購入費収入》

(単位：円)

	項目	予算額	摘要
1	前年度繰越金	228,977	令和5年度 楽器付属費購入費繰越金より
2	PTA補助金	150,000	
	合計	378,977	

《楽器付属費購入費支出》

(単位：円)

	項目	予算額	摘要
1	活動費	15,000	
	吹奏楽連盟費	15,000	宮城県仙台太白地区吹奏楽連盟
2	楽器付属費	363,977	楽器購入、修理、楽譜代
	合計	378,977	

令和6年度 若杉バンド親の会 活動費 予算(案)

《収入》

(単位：円)

	項目	予算額	摘要
1	繰越金	334,289	令和5年度 親の会活動費繰越金より
2	育成会補助金	55,000	若杉バンド育成会より、楽器搬入費
3	部費	252,000	3000×(7名×12カ月分)
	合計	641,289	

《支出》

(単位：円)

	項目	予算額	摘要
1	活動費	100,000	事務用品、山田市民センター利用料等
2	コロナ対策費	10,000	消毒用アルコール等衛生用品、清掃用品、防疫用品
3	協賛金	10,000	山田ふれあいまつり
4	講師料・ボランティア活動費	42,000	3500円×1人×12カ月、ボランティア500円
5	会議費	10,000	お茶代
6	予備費	469,289	イベント景品代、菓子代
	合計	641,289	

令和6年度 楽元の森活用事業収支予算書

楽元の森運営委員会
楽元の森自由開放委員会

【収入の部】

(単位:円)

項目	金額	内訳
助成金	100,000円	上野山小学校PTAより
合計	100,000円	

【支出の部】

(単位:円)

項目	金額	内訳
《イベント関係》		
・楽器等運搬謝礼	40,000円	児童生徒の所属する地域の各種団体へ 1団体10,000円×4団体
・消耗品費	10,000円	紙コップ, 竹串, 割り箸, アルミホイル, 洗剤, コピー用紙, ガスボンベ等
・食糧費	10,000円	板氷, 各種飲み物, 調味料, マシュマロ, ポップコーンの素等
《環境整備維持関係》		
・施設整備費	30,000円	常設テント材料, 各種施設補修材料等
・環境維持費	10,000円	燃料, チップソー&ナイロンコード等
合計	100,000円	

令和6年度 楽元の森活用年間事業計画

楽元の森運営委員会

1 目的

- (1) 子どもを核とした地域向けの多様なイベントを開催し、地域一体となった子どもの育成と大人のネットワークづくりを図る。
- (2) 子どもや地域十間が参加できる多様なイベントを通して、楽元の森の魅力と地域資源であることの理解や認識を広める。
- (3) イベント活動等を通して、新たな地域人材の発掘を図る。

2 楽元の森を会場としたイベントや活動の年間予定

期 日	活 動	内 容
4/13 (土)	自由開放事業 整備作業	・活動の見守りや支援 ・カブトムシ飼育場づくり ・伐採木の処理や薪づくり, 竹炭お花炭づくり
5/12 (日)	整備作業 自由開放事業 上野山コミセンまつり参加	・草刈り, 薪づくり等 ・活動の見守りや支援 ・各種遊びのコーナーや竹炭等販売ブースの運営
6/22 (土)	整備作業 巣箱づくりイベント実施 自由開放事業	・草刈り, 薪づくり等 ・巣箱の中の観察, 巣箱づくり等 ・活動の見守りや支援
7/20 (土)	整備作業 自由開放事業	・草刈り, 常設テントづくり, 薪づくり等 ・活動の見守りや支援
9/8 (日)	整備作業 たいはくっこくらぶ活動支援 自由開放事業	・草刈り, 常設かまどづくり等 ・活動の見守りや支援
9/28 (土)	整備作業 自由開放事業 上野山児童館まつり参加 自由遊びイベント実施	・草刈り, 薪づくり, 常設テントづくり等 ・活動の見守りや支援 ・焼き芋ブースの運営 ・自由遊びコーナーの運営
10/26 (土)	整備作業 自由開放事業	・草刈り, 倉庫整理, 補修作業等 ・活動の見守りや支援
10/27 (日)	山田ふれあいまつり参加	・各種遊びのコーナーや竹炭等販売ブースの運営 ・仮装大会コーナーの運営
11/16 (土)	ピカボードイベント実施	・ピカボードづくり
11/23 (土)	整備作業 自由開放事業 イルミネーション音楽会イベント実施	・樹木の剪定作業, まきづくり等 ・活動の見守りや支援 ・イルミネーション設置 ・音楽会運営
12/7 (土)	自由開放事業 整備作業	・子どもの活動の見守りや支援 ・常設テント設置, 薪づくり等
3/22 (土)	整備作業 自由開放事業	・折れ枝, 倒木等の処理作業, 遊具点検等 ・活動の見守りや支援

令和6年度 楽元の森自由開放事業計画

楽元の森自由開放運営委員会・楽元の森運営委員会

1 目的

- (1) 楽元の森の定期的開放を行うことで、子供を中心とした地域住民に楽元の森での活動時間を提供する。
- (2) 定期的開放日を中心に、楽元の森の整備や管理等を行うことで、上野山小学校の施設管理業務に寄与する。
- (3) 楽元の森の定期的活用を行うことで、上野山小学校の開かれた学校づくりや地域連携活動、特色ある教育活動に寄与する。

2 対象施設

- ・楽元の森
- ・仮設校舎（トイレ利用）
- ・駐車場

3 開放日時

- ・原則として毎月第3土曜日の9時30分～12時30分
- ・学校や地域等の行事で第3土曜日に実施できない場合は、前後週の土曜日や日曜、祝日で実施
- ・雨天荒天時は中止

4 管理体制と管理内容

- ・楽元の森自由開放運営委員会会員やボランティアを含めて、原則2名以上の体制で管理
- ・開放前の対象施設の開錠と開放後の施錠
- ・開放前の遊具の設置や安全点検、開放中の見守りや安全指導、開放後の後片付け
- ・イベント実施時の運営

5 年間活動予定

回数	期 日	主な自由開放内容	施設管理・維持
第1回	4月13日(土)	自由開放・活用事業ミニイベント	危険枝剪定・折枝整理→薪作り
第2回	5月12日(日)	自由開放・コミセンまつり参加事業	草刈・薪作り
第3回	6月22日(土)	自由開放・活用事業イベント	草刈・常設かまど作り・薪作り
第4回	7月20日(土)	自由開放・活用事業ミニイベント	草刈・折枝整理・薪作り
第5回	9月7日(土)	自由開放・活用事業イベント	草刈・薪作り・常設テント設置
第6回	9月28日(土)	自由開放・活用事業イベント	草刈・薪作り
第7回	10月26日(土)	自由開放・活用事業ミニイベント	草刈・薪作り
第8回	11月23日(土)	自由開放・活用事業イベント	折枝整理→薪作り
第9回	12月7日(土)	自由開放・活用事業ミニイベント	常設テント設置・薪作り
第10回	3月22日(土)	自由開放・活用事業ミニイベント	森整備・遊具点検、補修

令和6年4月20日

令和6年度 校納金の支払いについて

仙台市立上野山小学校 校長 石垣 恵
上野山小学校父母教師会 会長 猪股 由美

PTA会費・市P協傷害保険費・スポーツ振興センター費・教材費・校外学習費について

- ・PTA会費(4,500円)・市P協会費(1,000円)・スポーツ振興センター費(460円)
- ・教材費(学年により10,000円~15,000円程度)

※1家庭2名以上が学校に在籍している場合、PTA会費・市P協会費の5,500円は、下のお子さん(実家庭数)で納入します。上のお子さんは納めません。
※校外学習で費用が掛かる場合は別途集金させていただきます

※別途振込手数料がかかりますが、仙台銀行インターネットバンキングを利用していただくと、仙台銀行宛て振込手数料が無料になります。(アプリインストールまたはインターネット上で設定が必要です。)

※お持ちの銀行等から振込んでいただいても構いません。

※なかま学級は教材費を除くスポ振・PTA会費・市P協の振込をお願いします。(教材費は別途徴収)

今年度より年1回の振込に変更になります。

6月になりましたら、改めて振込詳細をお知らせいたします。

【実家庭】

		1年	2年	3年	4年	5年	6年
6月28日	教材費	9,530	7,827	10,068	10,863	12,000	14,650
	スポ振	460	460	460	460	460	460
	PTA会費	4,500	4,500	4,500	4,500	4,500	4,500
	市P協	1,000	1,000	1,000	1,000	1,000	1,000
	合計	15,490	13,787	16,028	16,823	17,960	20,610

【非実家庭:兄弟姉妹の兄弟】

		1年	2年	3年	4年	5年	6年
6月28日	教材費	9,530	7,827	10,068	10,863	12,000	14,650
	スポ振	460	460	460	460	460	460
	合計	9,990	8,287	10,528	11,323	12,460	15,110

2024年 仙台市PTA協議会

仙台市PTA協議会 会員の皆様へ 傷害補償制度のご案内

仙台市PTA協議会は、児童生徒の心身ともに健やかな成長と、PTA会員が安心してPTA活動ができることを心から願っています。日常生活やPTA活動における傷害事故・賠償トラブル等は全く予想ができず、思いがけないところで起こります。このような事故に対してPTA会員の皆様に、以下の補償を提供しています。なお、保険料はPTA協議会会費1,000円に含まれておりますので、保険料だけの集金はございません。

*「傷害補償制度」とは、学校契約団体傷害保険・PTA団体傷害保険・PTA賠償責任保険の総称です。

補償する主な例	児童生徒	PTA会員
	☆学校管理下外で起きた傷害による治療・死亡に対して保険金の請求ができます。 ・家庭内でのケガ ・公園などで遊んでいるケガ ・スポーツをしているケガ ・PTA活動に参加してのケガ ・登校、下校中のケガ ・外来の手術・・・等	☆PTA主催（共催）の行事に参加、活動中の傷害による治療・死亡に対する補償、活動に伴い発生した管理者としての賠償責任を負担することで生じる賠償金を補償しています。 ・PTA主催のスポーツ大会でケガをした ・PTA会議・総会中にケガを負った（往復途上含） ・地域の草刈活動中に近所のお宅の一部を破損した ・プール開放時に熱中症・・・等

保険期間：2024年4月1日～2025年4月1日

※通院は90日限度・入通院合算で180日限度となります。

対象者ならびに条件		補償項目	保険金額（補償限度額）	補償内容ならびに特記事項	
I 児童・生徒 証券番号 Y196662301	学校管理下外	死亡・後遺障害	65万円	後遺障害については、障害の程度により保険金額の4%～100%をお支払いします。	
		入院日額	900円	事故発生から180日以内で治療期間8日間以上の場合に1日目から補償（180日限度）	
		手術	4,500円～9,000円	事故発生日から180日以内の入院中の手術は入院日額の10倍、外来の手術は入院日額の5倍の金額をお支払いします。	
		通院日額	600円	事故発生から180日以内で治療期間8日間以上の場合に1日目から補償（90日限度）	
II PTA会員（児童・生徒）※1 証券番号 Y196646411	PTA行事参加中 ※2 プール開放事業を含む	死亡・後遺障害 ※3	300万円 (365万円)	後遺障害については、障害の程度により保険金額の4%～100%をお支払いします。	
		入院日額	3,000円 (3,900円)	事故発生から180日以内で治療期間1日目から補償（180日限度）	
		手術 ※3	1.5～3万円 (1.95～3.9万円)	事故発生日から180日以内の入院中の手術は入院日額の10倍、外来の手術は入院日額の5倍の金額をお支払いします。	
		通院日額 ※3	2,000円 (2,600円)	事故発生から180日以内で治療期間1日目から補償（90日限度）	
III PTA会員 ※1 証券番号 Y196638519	PTA行事参加中	賠償	対人	1億円 / 1事故10億円	PTA活動において第三者への賠償責任を負った場合に各種費用をお支払いいたします。 ・自己負担として対人・対物について1,000円・借用物について5,000円を適用します。 ・自動車の所有、使用または管理に起因する賠償責任はお支払いできません。
			対物	500万円	
			借用物	10万円 / 期間中500万円	

※1 上記Ⅱ、Ⅲ「PTA会員」とは、児童・生徒および両親の他に、同居の親族の方、PTA行事への参加が事前にPTAにより認められた方も含みます。

※2 プール開放中に関して、児童・生徒およびPTA会員の傷害補償制度は、上記Ⅱ、Ⅲ「PTA行事参加中」となります。

※3 カッコ内の保険金額は、PTA活動中の児童・生徒に関わる治療期間が8日以上の場合の保険金額です（治療期間が8日以上の場合には、I学校管理下外補償と合算した金額となるためです）。治療期間が7日以内の場合には、児童・生徒についてもIIPTA会員と同額の補償となります。

事故が発生したら（3つのご連絡方法から選択して下さい）

- ※ 事故連絡の方法①～③いずれの場合でも、必ず“契約者名：仙台市PTA協議会”とお申し出ください。
- ※ ②③の場合、「ご連絡事項」の欄に連絡先ご住所、携帯番号を必ず入力してください。ショートメールにて保険請求手続きに関するご案内等させていただく場合がございます。

①事故が発生したら、保護者の方が下記事故受付センター（東京海上日動安心110番）へお電話にて事故報告をしてください。その後、保険会社よりご連絡差し上げ、お手続きを進めさせていただきます。

②インターネット事故連絡

「東京海上日動 事故受付」と検索、東京海上日動HPよりインターネット事故受付が可能です。

③右記QRからの事故連絡

*ご使用のパソコン・スマートフォン等によってはアクセスできない場合があります。

*所定のお手続き完了後に、ご指定いただいた口座に保険金をお支払いいたします。また、事故に係わる情報につきましては所属の学校と情報共有させていただきます。



QRコード

東京海上日動火災保険株式会社

〈非幹事保険会社〉損害保険ジャパン株式会社
AIG損害保険株式会社

■事故受付センター（事故報告はこちらへ）：TEL 0120-720-110
【受付時間】24時間365日

■取扱営業店：東京海上日動火災保険(株)仙台支店 仙台中央支社 TEL:022-225-6540

■取扱代理店：ファイナンシャルアライアンス(株) 仙台支店 TEL:022-796-0781

【証券番号】 I 学校契約団体傷害保険：Y196662301 II PTA団体傷害保険：Y196646411 III PTA賠償責任保険：Y196638519

23TC-006789 2024年1月

令和6年度 仙台市PTA協議会会費について

年間会費は実家庭につき1000円です

仙台市PTA協議会は、187の単位PTAが力を合わせて子どもたちの健康と豊かな心を育み、安全・安心な学校生活を過ごせるよう活動しています。これからも会員の皆様の温かいご支援とご協力、並びに会費の納入につきましてお願い申し上げます。

**会費の使い道は
大きく2つ**

活動費

運営費(予算の29%程度支出)

事業費(予算の19%程度支出)

傷害補償制度(予算の52%支出)
夏休みプール開放保険料含む

市P協の各種事業活動

大きな6つの柱があります

イベント

- ・仙台市PTA
フェスティバル
- ・「守ろう大切な命」
ポスターコンクール
- ・三行詩コンクール等

研修

- ・PTA会長研修会
- ・校長・PTA会長教育研修会
- ・日本PTA中2国内研修
事業 等

表彰

- ・優良PTA団体・個人の
表彰
- ・広報紙コンクール表彰
- ・篤行・善行児童生徒表彰
等

支援

- ・子どもたちの七夕飾りづくり「復興プロジェクト」
支援
- ・小学校陸上記録会・中学校
総合体育大会支援

交流

- ・市内各区PTA連合会との
連携
- ・日本PTA・東北PTA・
政令指定都市PTAとの
連携等

提言

- ・仙台市教育委員会へ、各
単位PTAからの要望を
区P連がまとめて「要望
書」の提出等

傷害補償制度

仙台市PTA協議会の傷害補償制度は、全国的にも手続きが大変簡略された優れた制度です。

ケガをされた場合は直接保険会社へ電話1本でOKです

自転車条例対応

仙台市では自転車保険加入が義務づけられています。
仙台っ子を24時間安心補償で見守ります

仙台市PTA協議会
推薦

団体総合生活保険

杜の都 こども総合保険

自転車条例とは

(仙台市自転車の安全利用に関する条例)
2019年1月1日より施行された条例であり、道路交通法を守ることはもちろんヘルメットの着用に努めることや、**2019年4月1日からは自転車損害賠償責任保険等の加入義務を定めています。**

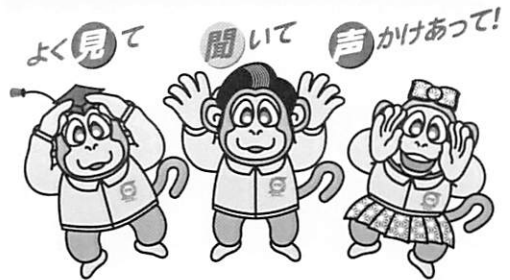

例えば…こんなときにお役にたちます!

賠償事故

自転車で通行人にケガをさせてしまった



示談交渉サービス付
(日本国内のみ)

車の窓ガラスを破損してしまった



商品を破損してしまった



もしも自転車事故で加害者になったら…
高額賠償事例 賠償額9,521万円
(神戸地裁平成25年7月判決)
男子小学生が夜間、自転車帰宅途中で歩行者の女性と正面衝突。
女性は頭がい骨骨折等で意識が戻らず、監督責任を問われた母親に賠償命令。

お子様のおケガ

24時間補償!

自転車でころんでケガをしたしまった

地震でも!

熱中症でも!

食中毒でも!

犬にかまれてケガをしたしまった



<おすすめ! 弁護士費用等補償特約 付帯プラン>

他人からケガを負わされたり物を壊された場合に加え、名誉・プライバシーの侵害、痴漢・ストーカー行為、いじめ・嫌がらせ等(人格権侵害等)により精神的苦痛を被った場合の弁護士費用や法律相談費用を補償いたします!

※ご契約にあたっては学校からお配りする「パンフレット・重要事項説明書」を必ずお読みください。

「杜の都こども総合保険」なら…

POINT

1

団体割引20%適用により一般でご加入するよりも割安です!

POINT

2

傷害補償制度と同時に報告・請求 (One Stop サービス) が可能!

- 募集時期：2024年4月～5月に学校PTAを通じて案内配布
 - 保険期間：2024年6月1日午後4時～2025年6月1日
 - 引受保険会社(幹事)：東京海上日動火災保険株
 - 引受保険会社(非幹事)：損害保険ジャパン株
- A I G 損害保険株

【取扱営業店】

東京海上日動火災保険株 仙台支店 仙台中央支社

TEL: 022-225-6540

【取扱代理店】

ファイナンシャルアライアンス株 仙台支店

TEL: 022-796-0781



仙台市PTA協議会

地域でボランティアをしてみたい!」と思っている
上野山小学校のみなさんへ

小学生ボランティア募集!

心の110番“友の会”会員を募集しています

地域に住んでいる小学生(5・6年生)・中学生・高校生、また近くの大学に通う大学生が、地域のイベントや行事のお手伝いをする会です。28年度42名・29年度26名・30年度36名・令和元年度26名が参加し児童館や小学校、縄文の森等でボランティア活動を行ってきました。新たに令和6年度の会員募集を行います。地域の<まちづくり>のボランティア活動をしてみませんか?

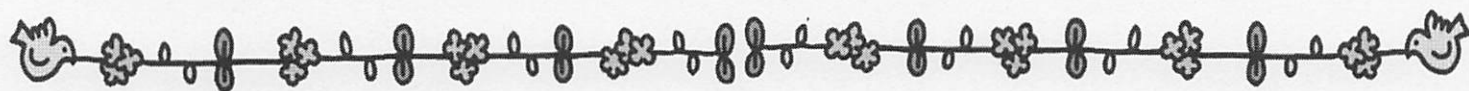

この会の目的は?

ボランティア活動を通して、自分たちが住む地域のことを知り、地域とのつながりを広めていきたいと考えています。また、小学生から大学生と一緒に活動することで、世代間の交流を深めることができます。

どんなことをするの?

- * 地域の児童館や小学校、縄文の森、町内会等の行事のお手伝いをします。
- * 地域の児童館で、読み聞かせや遊びなどの支援をします。
- * 学校や子供会の行事のお手伝いをします。その他、みなさんのアイデアや提案で自分たちがやれることを考え、活動していきたいと考えています。

私でもできますか…?

「地域でボランティアをしてみたい」
「子どもたちと一緒に遊んでみたい」
「誰かの役に立ちたい」・・・そんな思いがあれば、誰でも参加できます。

ボランティアの申し込み方法

申込書に必要事項をご記入の上、ご提出ください。また、万が一に備えて、ボランティア保険に加入していただきます。(年間300円です)

* 昨年度会員登録された方も再度、申し込みとボランティア保険が必要となります。ご了承ください。

～地域ふれあい・福祉ネットワーク～

心の110番“友の会”

代表 岩下 順郎

《事務局》

